夕刊
臺灣日日新報
二月二十五日

帝國潜水艦、米本土を攻撃

カリフォルニヤ軍事施設砲撃

廿四日、大なる戰果を收む

【東京發同盟至急報】大本營發表（二十五日午後一時三十分）帝國潜水艦は昨二十四日夜間米國カリフォルニヤ州沿岸の軍事施設を砲撃し大なる戰果を收めたり

攻撃目標は精油所

【ベルリン二十三日發同盟】DNB通信リスボン電によれば二十三日ルーズベルトの放送直後カリフォルニア州サンタ・バーバラ附近に於て米本土に對する初の砲撃を加へた潜水艦の砲撃目標は同海岸の油田地帶に設けられてゐる精油所であることが明かであるが損害については…… [illegible]

水艦がれ、堂々と水上に現はれて一哩ぐらい沖からドカンく\と撃つて來た。俺は十二發まで數へたんだが後は判らなくなつた、さう二十分ぐらいも撃つてゐたよ、おまけに砲撃が済んでも一向沈まうともせず悠然と浮いてゐた、その内夕闇で見えなくなつてしまつた

全米國民愕然たり

海軍基地鼻先に砲彈

【リスボン二十四日發同盟】…… [illegible]

血迷つた米政府

樞軸國人を一齊檢擧

【リスボン二十三日發同盟】相當の脅威に血迷つた米國政府は…… [illegible]

蘭船二隻拿捕

サウ海峽にて

【〇〇基地二十四日發同盟】チモール島クーパン攻略に参加した帝國海軍艦艇はチモール島西方のサウ海峽において蘭國商船トベロ號（八六〇噸）及び給油船一隻を拿捕した

ラハト（パレンバン西南方要衝）を占領

【〇〇基地二十四日發同盟】パレンバン附近より行動を起したわがスマトラ作戰部隊の一部は二十二日午後十一時三十分パレンバン西南方約百八十粁の要衝ラハトを占領した蘭印軍は全面的に戰意を失へるものの如くわが各方面への進撃は脅威的スピードをもつて行はれ土着住民は到るところ歡呼してわが軍を迎へつつある

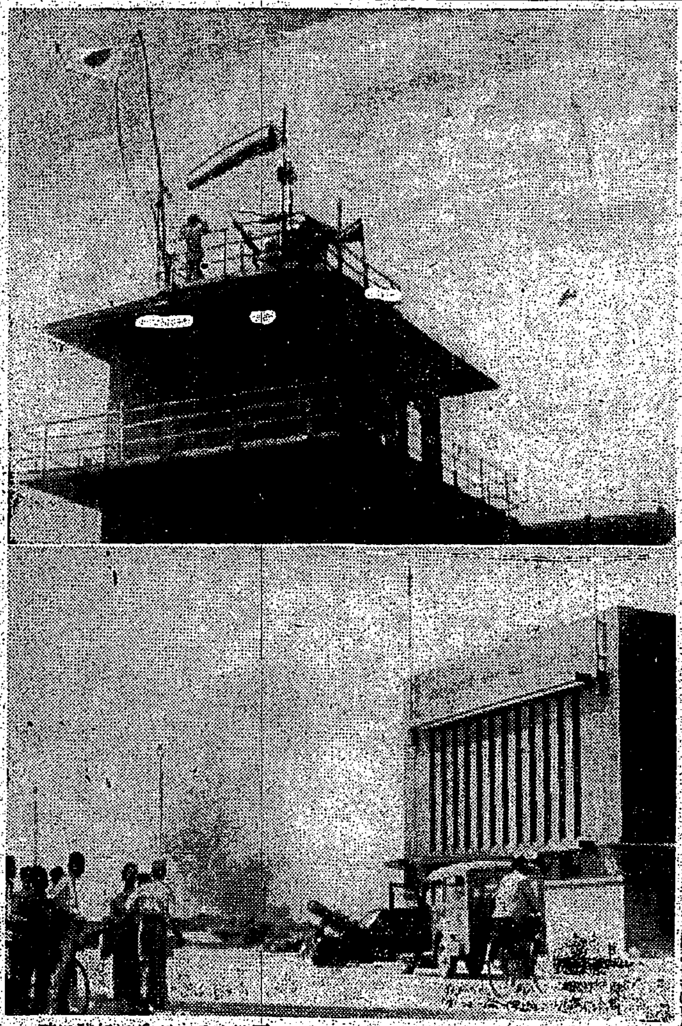

日章旗翻るパレンバン飛行場（下）擴大された市街 パレンバン（上）はオランダ兵が無残に破壊

翼賛政治態勢確立へ

臨時中央協力會議開く

【東京發同盟】大政翼賛運動に不可缺なる國民總意の暢達化… [illegible]

戰爭必勝、建設に必成

東條總裁「國民の團結」を强調

[illegible]

燦・皇軍の大業績

感謝決議滿場一致可決

【東京發同盟】二十五日午前の臨時中央協力會議において滿場一致可決された「皇軍に對する感謝決議」の全文左の如し

皇軍に對する感謝決議

[illegible]

翼賛議會確立期す

横山事務總長の挨拶

【東京發同盟】中央協力會議に於て横山事務總長の挨拶左の如し

[illegible]

大政翼賛會

[illegible]

官民の親和

[illegible]

一億國民は

[illegible]

獨潜水艦、米海岸水域に船舶八隻撃沈

【ベルリン二十四日發同盟】[illegible]

蔣、重慶歸着

【上海二十一日發同盟】[illegible]

中嶋財務局長
來月上旬歸臺

昭南港の海陸清掃

【昭南港二十四日發同盟】わが陸海軍は昭南港に入港した英艦隊の敷設した機雷の除去に… [illegible] …九分通り掃蕩清掃を終つた

ニューギニア島のポート・モレスビー猛爆

【ベルリン二十四日發同盟】DNB通信によれば濠洲空軍ドレークフォード… [illegible]

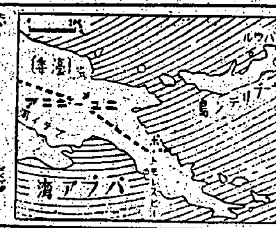

蘭船二隻爆撃

【〇〇基地二十四日發同盟】[illegible]

大西洋沿岸で米油槽船撃沈

【ストックホルム二十四日發同盟】[illegible]

督府人事異動發令

南方轉出に後任補充

中堅層の

[illegible]

優秀人材を南方へ

齋藤總務長官語る

[illegible]

鐵道運賃一般料金引上げ

四月一日實施

【東京發同盟】[illegible]

人事

[illegible]

肺病　ろくまく
無料送呈
大阪　功德山德林寺

無線技術講義
獨學で無線通信士技術者となれる
新學期開講 校外生募集
校長 高田豐樹
東京無線技術學校

吾々の體力は　直ちに　吾々の國力だ
それをしつかり摑んで　みんな行け
だが……貴下の體力に　果してそれの自信ありや（内省して見よ）
疲れ易くはないか　睡眠はどうか　體力は確かか　年々　貴下の榮養に何か缺くるもの有りはせぬか
得て　それらは　結核・貧血　……　と思ふがよい
もしそれ有りとすれば　よし　直ちに…
エーデー　を服め
わかもとのエーデーこそは　吾が農林省水産試驗場創製で……
吾が國民に精力と能力とを配給する國策劑である

健康の秘訣！
一に太陽！二にビタドール
丈夫な身體をつくるA・D劑
感冒豫防に・虚弱兒・産前産後に・視力減退・骨軟化症等
兵隊さんへの慰問袋に御忘れなく!!
強力ビタミン劑
ビタドール
總代理店　株式會社　塩野義商店
製造發賣元　株式會社　林兼商店

女の病
雨親も姉妹もなく一人婦人病に泣く
婦人宝美散
女性の衛生寶典
佐藤天昌堂

闇夜・地上部隊襲ふ 敵爆撃機邀へ撃墜

陸鷲見えざる怪物射止む

【〇〇基地二十四日發同盟】照明設備の乏しい闇夜の基地からとび立つて見えざる空の怪物に肉薄しこれを撃墜して無事基地に歸還した陸鷲の武勇物語——まる一月十日前後はまだシンガポールへと破竹の如く進撃するわが新鋭地上部隊が陸續として後續部隊のシンゴラ附近に上陸しつゝあるときであつた、その頃夜となれば敵コンソリデーテット

重爆 數機が毎夜の如く來襲し爆彈をその目標に浴びせかけるので焦燥に基地の上空に飛來してゐたのであつた、當時シンゴラには高射砲が到着してゐたが照空隊はまだ一ケ所も設置されず高射砲は徒らに敵の影を追ふのみであつた、との闇夜の夜間空襲は毎夜續けられた、遂に陸鷲戦隊部隊に命令が發せられシンゴラ上空に敵重爆を撃墜すべく〇〇機を率ゐ〇〇基地よりシンゴラに飛來陸鷲部隊の隊長を勤へた、しかし太陽の西に傾くとともに隊員の心は暗くなるのであつた、無燈火による着陸は殆ど死を意味する、邀撃することは不可能とまで考へられてゐた、愛する部下をどうして殺すことが出來よう『よし自分一人で敵機をやつつけよう』と決心した、部下の

將兵 は眠を眠らせつゝ隊長はどんな命令を發するだらうとそのときを待つたのだつた、しかし命令は何時になつても發せられず隊長機の出發準備だけが行はれてゐた『隊長やつてはいけない』唯ずして命を申し出た、部下の心を察した隊長は家族殘外一名を指名した、敵の來るのを今か今かと待つうちに爆音が聞えたと思ふと見えざる空の怪物は然ら頭上に飛來、敵機は照明彈を投下し始めた『よし自分が出る』隊長は機上の人となつて地上を飛び立つた、午前三時である、爆音は聞えるが彼我の區別さへ見分けがつかない、その内やうやく爆音は東の海上に消え去つたが隊長機はどうなつたか、隊長以下全員は全身を耳にして待ち構へてゐるが何の音も聞えない、丁度十五分過ぎたとき

海上 遙か五十粁位の沖合に火焔の炎え上るのが見えた、敵だらうか、隊長機ではないか、突然隊長機はどうしたのだらう、爆音が聞え出した、しかも翼々それが迫りつゝあり飛行場を探してゐるらしい、しかしまだ信號することは出來ない、機は遂に旋回してゐる、やつぱり隊長機だつた、今暗の火がつけられると隊長機は真暗闇の飛行場に着々着陸した、實に々々、隊長以下全員は機から降りる隊長機に抱きついて喜び合ふ、敵機撃墜の經緯は飛び、敵機が發射した、〇〇基地で隊長機は次の如く語つた

飛行場を飛び立つたものの敵の姿はどこにも見當らないのです、むちやくちやに飛び廻りましたが判りません、敵機を求めて海上を飛ぶと高度二千米ばかりのところに

青紫 の火が見える、敵機の排氣管より出る排ガスなので助かつた、來た甲斐があつたと思ひその巨體に向つて一連射を加へました、續いて第二回、第三回忽ち敵機は火を吹き遙かさかさまに海上に墜落しましたあのとき程嬉しかつたことは今までにありませんでした

艦内は焦熱地獄

寸秒の油斷も許されぬ乘員

【〇〇基地二十四日林（信）海軍報道班員發】開戦以來わが航空部隊が華々しい活躍を續けてゐる時、わが新鋭潜水艦は長い航續力と忍耐性にものを言はせて間斷なく敵の港、敵艦船を葬り敵商船を撃沈し敵艦に肉薄して痛撃に痛撃を續けてゐる、その行動は水上艦艇や航空部隊のやうに華やかさはないが敵の商船を葬り、敵艦を撃破し或は敵港口に潜んで敵を待つ雌伏の戰、真に忍苦と云ひ或は決戦に於て潜水艦の活躍は地味であり、大きな忍耐が要求される、そこで潜水艦作戦の陰には我々國民の想像を絶した乘員の苦心が秘められてゐる、記者は〇〇潜水艦に便乘し、この眼で見、耳に聞いた潜水艦の勇士の生活をここに具さに記錄する

一、暑熱 『艦の水が熱い』といふことを今度はじめて知つた、〇〇日〇〇港を出た〇〇艦が行動を起して上陸したわが〇〇艦が先づ第一番にかう云つた『赤道直下の海水は夜となつても冷えない』

艦橋 を洗ふ波しぶきも生ぬるく、日中は水温は三十一度を越えてゐるといふ、水上航行中はまだどうにか平靜が出來る、所が愈々潜航となるとわれわれの想像の世界を越えた暑さが狭い艦内を支配する、汗が滝のやうに流れる、一旦潜航すれば、ぐんぐん上つて内地の眞夏の暑さは忽ち過ぎて〇〇度以上となる、温度計は〇〇度を示し、更に上る、濕度も〇〇％近く正に蒸し風呂の中に立籠める、静かな艦内にモーターの音が低く響いて潜水艦は潜航中突き進んで行く、乘員は一歩も持場を離れず如何に暑くても取除けない、苦しい時には艦内の温度が温和な時の暑さに比較して正に蒸し風呂だ、ぐつと歯を食ひしばつて『暑いなんぞ』と自分に言ひ聞かせてはふらふらする足をふんばつて頑に汗を拭ひ顔を洗ふ

鉢巻 そして日の丸の鉢巻を締めるのだ、そしてこれで日の丸の形相を續けてゐるのだ

二、空氣と臭ひ 潜水艦が水上にある時は主としてハッチと通風筒から風が入るだけである、潜航が長くなれば空氣の汚濁も烈しくなる、艦内の空氣の動きは鈍くない、隔壁も暑い風を吐き出すだけで苦しいばかりだ、それに加へて狭い艦内には歩門の倉庫もないまゝに食料品が積載してあるので、熱のためこれらが蒸れて來ると汗と油と食料品の香り、これが混合して何へようのない臭氣になる『うまい空氣が吸ひたい』これはみんなの

願望 である、潜航が永い間浮上の號令を受けてじつと忍耐しておるので浮上してハッチが開かれ新鮮な空氣が流れ込むと『ああ旨い香りだ』『實にうまい』とか『いや、これは南洋の香りだ』『いやこの香ひが大好きだ』と口々に叫ぶ乘員の喜びが忽ち聞こえてくる、ところがまたも『潜航』の號令、また汗の中の閉ぢ込めとなる

三、艦長 潜水艦に乘艦の片目によつて行動する、艦が急ぎ水中に入るや水上へは

絶對 に浮上せず、ひたすら艦長はハンドルを握りメーターを睨んでゐる、魚雷發射に當つては...

四、司令 潜水艦の司令になる暇がない、その間敵艦をとる時間も許されぬ、命令一下に潜水艦は各々部署につき、乘員は各々持場へ...

艦内 では暑さと闘ひつゝ...

潜水艦乘組員の苦心

敵陣へヂリ〳〵迫る〇〇部隊勇士

—ビルマ戦線にて—

滿洲國建國節祝福

慶祝行事と記念事業決る

【東京發同盟】盟邦滿洲國が來る三月一日輝かしい建國十周年を迎へるに際し東條首相を總裁とする滿洲建國十周年慶祝會では盟邦の前途を祝福すると共にその洋々たる將來を祝福するため既に三月一日を期して行ふ慶祝行事につき審議した結果二十四日午前十一時總務會議を開き各種行事並に記念事業計畫を決定、更に滿洲建國十周年慶祝會を中心に國民大會、記念事業等を左の如く決定した

一、慶祝典

（イ）滿洲建國慶祝典 既報の如く三月一日帝都で「建國節式典」を開催する外全國的に祝賀式典、祝賀行事を行ふ

（ロ）滿洲建國十周年慶祝式典 わが國の滿洲國建國功勞者の日たる九月十五日東京及び同交部所在地で行ふ

（ハ）滿洲國建國功勞者慰靈祭 滿洲國で殉職した皇軍及滿洲國功勞者の慰靈祭を行ふ

（二）滿洲國功勞者遺兒の招待 九月十五日東京で行はれる式典に參列させるため建國功勞者の子弟を各府縣から二名づつ滿洲に派遣し建國神廟、忠靈塔を參拜且つ慶祝及び開拓地を視察させる

（ロ）滿洲國留日學生大會 東亞共榮圏の學生大會 滿洲國からの留日學生を適當な時期に招聘しこれに帝國學生を加へて學生大會を開催、慶祝を共にしますます親善の固きを加へることを期する

（ハ）記念出版 滿洲建國の由來及び理想を内容とする小說及び滿洲開拓の助長に資すべき著作を出版する

（二）講演會 三月一日から九月末日まで全國的に屢々開催、慶祝の誠を深める

その他滿洲國映畫、滿洲國美術展覽會、日滿少國民交歡會、滿洲國資料展覽會、日滿少國民寫眞展覽會等

勲章傳達式

海軍武官府で

【臺北電話】海軍武官府附勤務の宮本吉郎三等兵曹（高雄州出身）は中支方面作戦に參加し赫々の武勲を建て今次の論功行賞に於て勲八等白色桐葉章を授與されたが、この傳達式は二十五日午前十時から武官府で同武官より同兵曹に傳達した

高砂族志願者に國史を特別教授

臺北州 志願者遂に六萬突破

〔臺北電話〕臺北州では陸軍特別志願兵制度の實施を目前に控へ高砂族の熱烈な志願が漸次增加して居り、山の部落では志願者が續出してゐるが、殊に臺北州下の高砂族は全國でも一流の成績を擧げてゐる、最近同州では高砂族の志願者に對し國史を特別教授することとなつたが、今日の志願者數は次の通り

▲臺北市八、七七▲基隆市二九八、▲宜蘭郡二、九八、▲七星郡九、四二六▲淡水郡四、二九七▲新莊郡五、八〇六▲文山郡一、▲蘇澳郡三、七九六▲海山郡六、〇二四▲新莊郡三、四四四

となり、なほ臺北市では二十五日午前中志願者が遂に六萬を突破し總數は六萬一千二百三十名に上つてゐる

看護助手豫備訓練

けふ・新竹醫院で開始

【新竹電話】新竹州の七百九十名に上る看護助手志願者の中から選抜された三十名に對する豫備訓練は二十五日午前十時から新竹醫院で開始され、同院長以下醫院職員が指導に當り、この訓練を終へた者は合格者十名のうち五名が新竹病院に...

皇軍勇士へ慰問寫眞帳

豐原郡で作製前線へ發送

【豐原電話】豐原郡では郡下の愛國婦人會その他各種團體の協力を得て前線の皇軍勇士への慰問寫眞帳を作製、郡下各部落の風景寫眞、女學生の寫眞等を添へて慰問品として送る

劈頭感謝電、慰問決議

翼贊の決意も固く 臺北市會開會

【臺北電話】臺北市會は二十五日午前十時から開會、劈頭小川議長より大東亞戰爭に於ける皇軍將兵の勇戰奮闘に感謝し聖戰完遂の決意を新たにすべく感謝電報と慰問の決議を行つた、つづいて臺北州知事より國民精神總動員について挨拶あり、臺北市長より臺北市昭和十七年度豫算の說明があつた

起草 された、又市内郡部の男子を勇士とする全國の國民の總力を擧げて皇國の大業に邁進するために

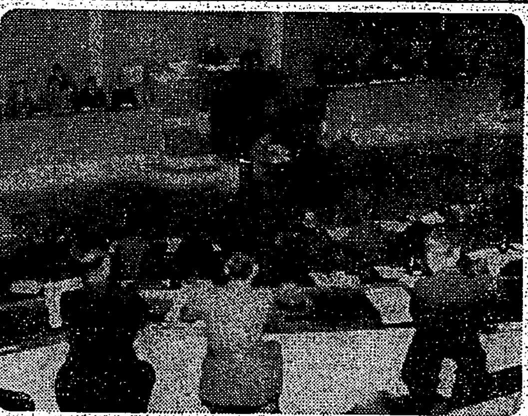

市長演說要旨

緊急 動議あり

國土 防衞の充實を圖りて

新竹通常市會

【新竹電話】新竹市昭和十七年度通常市會は二十五日午前九時から新竹國民道場で開會、市長より豫算の說明あり...

銃後後援會設立打合會

廿日臺北州廳内で

高砂會館地鎭祭

シンガポール陷落の凱歌あがる
一億の決意いよいよ固し
進め貫け米英に
最後のとどめ刺す日まで
さくらフォルム

三國志

（赤壁の巻）

吉川英治作　矢野橋村畫

降參船（一）（709）

盟邦 カーボン紙

株式會社 内田洋行

一歩進んだ簡易裁斷法の洋裁が…自宅で習へる

（中野喜美女史）

東京高等技藝學校

講談雜誌 三月號

特製 衞生的！メヌマポマード

結核

全快者座談會で話題になつた治療のコツ

呈贈

臺灣日日新報 夕刊 共六頁

敵機六十八を撃墜破

爪哇航空基地反復強襲

【東京發同盟至急報】大本營發表（二月二十五日午後四時三十分）二月十九日來西部ジャヴァ方面航空撃滅戰を續行中の帝國陸軍航空部隊は昨二十四日前日に引續き數次に亘りジャヴァ島主要航空基地たるバンドン、メイデンゾルグ、チリリタン、バタビヤ各飛行場を反復強襲して敵機六十八機を撃墜破し殘存米蘭聯合空軍に對し致命的打撃を與へたり、本空襲間バタビヤ港を攻撃せる部隊は敵艦船群に猛襲を加へ輕巡一隻、三千噸級汽船二隻に多數の命中彈を與へたり、わが軍の損害大破一機なり

蘭印空軍致命的打撃

陸鷲戰爆連合輝く戰果

【東京發同盟】[illegible]

【○○基地二十五日發同盟】[illegible]

【蘭印軍司令部發表】[illegible]

スラバヤ上空、空中戰 【リスボン廿四日發同盟】[illegible]

マツダランプ

臨時中央協力會議

治安、經濟、衞生みな 南方作戰有利進捗

大平陸軍報道部長說明

【東京發同盟】二十五日午前の臨時中央協力會議における大平陸軍報道部長の說明左の如し [illegible]

香港 [illegible]

マレー [illegible]

比島 [illegible]

ボルネオ方面 [illegible]

南方 [illegible]

世界に冠絶する我陸海共同作戰

田代海軍報道部員說明

【東京發同盟】二十五日の協力會議における田代海軍報道部員の說明左の通り [illegible]

“敗戰糊塗”を破る砲撃

米沿岸に我無敵潛水艦

【東京發同盟】[illegible]

惡い時期を通過

英首相敗戰の泣き言

【ストックホルム二十四日發同盟】ロンドン來電によればチャーチル英首相は二十四日午後英下院の戰爭討論會議に際し [illegible]

蘭印軍絶望の聲

米國に飛行機急派哀願

【リスボン二十四日發同盟】ニューヨーク來電によれば [illegible]

【リスボン二十四日發同盟】チモール島附近で敵輸送船團を猛襲 [illegible]

パイロットインキ ￥.20

山西十萬の共匪殲滅

【太原二十五日發同盟】[illegible]

翼贊選擧淸新の聲

【東京發同盟】二十五日の臨時中央協力會議 [illegible]

決戰態勢高度化

後藤議長の挨拶

【東京發同盟】[illegible]

政府の對選擧根本方針

【東京發同盟】[illegible]

今日の府報 [illegible]

可愛いお子様のためのレコード
ウタノホン
範唱音盤
國民學校藝能科 初等科一學年用（上）（下）十吋四枚
初等科二學年用 十吋四枚
ビクター

統制會の理論と實際
再版增刷出來 産業設備營團解說
帆足計著
新經濟社

山本海軍大將序 藤田情報官序
日・米英 決戰 戰ひ拔かう 秦賢助著 新刊
青年よ起て 秦賢助著
陸軍航空將校の手記 砥綿三郎
明るい人事調停 生田花世著
鶴書房

醫學博士 赤津誠内著
性鑑
好評卅版
健康とホルモン 高木逸雄著
神經質と神經衰弱 高良武久著
強肺養生記 松本青楓編
肺尖と肺疾 小田部・永井・鴻上・坂上共著
若き女性の問題 三田谷啓著
生命の意義 増谷文雄著
觀音の精神 河合謹太郎著
―人生叢書・新刊―
同文館

中央公論社新刊
一年生物語 宮原晃一郎譯
冬の讀本 新しい形式の兒童讀物集
犬と小 黒田孝郎著
どんぐりと山猫 宮澤賢治著
ともだち文庫
重版出來 結婚訓 萬葉辭典 佐佐木信綱著

社說

果敢なる吾が米本土砲撃

[illegible]

正にインド獨立の黎明期へ

東條首相の力強き援助聲明

[illegible]

國鐵運賃全面的改正

生産物資の割引率を引上

旅客關係　[illegible]

定期乘車券　[illegible]

貨物關係　小荷物扱ひ　[illegible]

糖商の整理統合

臺北州卸商組合が率先改組

[illegible]

今議會を顧る……（三）

本邦唯一　熱帶地臺灣の使命

大甲溪の開發

[illegible]

今次戰爭

[illegible]

糖業轉換問題

[illegible]

購買力豊

[illegible]

轉換する産業

[illegible]

志願兵制度

[illegible]

南進基地の將來

[illegible]

訓練機關

[illegible]

臺灣工業化を力說

今後の經營と施策方針……增田臺電社長說明

[illegible]

臺拓南方へ飛躍

事業地の擴大强化期待

[illegible]

臺灣電力定時總會

理事候補者六氏を指名

[illegible]

南方輸入組合

廿七日結成懇談會開催

[illegible]

臺灣乘合自動車運送業總會

[illegible]

トマト輸出

來月早々解禁

[illegible]

臺北州農會總會

[illegible]

商況（廿五日）

株式　踏物續出して好調

兜町前場況　[illegible]

東京長期前場　[illegible]

東京短期前場　[illegible]

東京短期後場　[illegible]

大阪短期後場　[illegible]

東京國債前場　[illegible]

東京銀行實株　[illegible]

東京長期總取組　[illegible]

東短取組喰合　[illegible]

大阪短期日步　[illegible]

南方選書（重版出來）

南方の姿　[illegible]

南洋の新知識　[illegible]

太平洋資源論　[illegible]

南方共榮圈　[illegible]

動く大南洋の實相　[illegible]

高山書院

振替で食慾　タカヂアスターゼ　三共株式會社

面白くて愉快な組合せ　兵隊さんの慰問品　絕好適品

▲浪花節名曲集　▲浮世繪美人畫集　▲最新流行歌全集　▲世界美人寫眞　▲映畫スター名鑑　▲最新軍歌集

誠文社書院

婦人倶樂部　三月號（定價五十錢）增刷不能急ぎ書店へ

衣料の切符制と新生活問答

古い衣類を生かす家庭染色

洋服類一切の上手な繕ひ方

味噌・醬油・塩の上手な使ひ方

家庭菜園一ヶ年の計畫と作り方

三月の榮養料理の作り方

大東亞茲に出發す

潜水艦に乘る

妻の幸福の探し方

女子の勞務調整令・徵用・挺身隊問答

婦人用ブラウスの實物大型紙と作り方

大東亞共榮圈女學生懇談會

愛は皿ならず　竹田敏彥

新青年　3月號　定價八十錢　博文館

マレー戰線追走記　松本直治

南方小說集　スコール　木村莊十　噬の雄叫び　櫻井十九郎　楯と投槍　守友恒

陸軍記念日を迎ふ

潜水艦魂　和波豐一

長篇讀切　航空母艦　古橋才次郎

チベットの雪豹　渡邊啓助

カタパルト成功　井上健次

春の雪　木村莊八

四億の一人　山岡莊八

信濃の春　山平樹一郎

自若夫人　大阪圭吉

新女苑　三月號發賣　定價五十錢

座談會　南方共榮圈の民族

盟邦の若き世代に贈る言葉

共に行く道

中支遊記　上村松園

日本文學に現れた女性　中谷孝雄

日本人の心　藝術する心…高橋健二　生命の知慧…伊藤佶吉　戰爭と女性…本多顯彰　外國文學と日本人…中村光夫

女性と生活

烈女の歩んだ道　高須芳次郎

艦を擽はす轟音"命中だ"

潜望鏡に映ず、敵商船の最期

烈々の海軍魂
——潜水艦長の手記——

【〇〇基地二十四日發同盟】廣い水域を縱横に行動するわが潜水艦部隊は敵陣營を攪亂し敵の艦船を撃沈して赫々の戰果を擧げてゐるがこの蔭には艦長以下乘員の言語に絶した勞苦が秘められてゐる、魚雷に萬斛の願を籠めて斯る乘員、高熱に平然と黙々と働く機關科員、潜水艦が不屈の魂をもつた一個の人間となつて突き進んで行くのがこゝ基地に入つた一潜水艦長から行動の一部を記した手記を得た、敵中深く潜る烈々たる海軍魂、武装商船撃沈にも弛まず並々ならぬ苦心そして喉只管に敵を求めて驀進する潜水艦の姿をこの手記によつて銃後國民に贈る

〇月〇日　午前〇時〇〇分出撃……

敵潜水艦ある……

咫尺を辨せず……

爆音を期待し……

全く水中に沒す……

たぎる翼賛の情熱

誓ふ『大東亞戰完遂』『翼賛選擧貫徹』

臨時中央協力會議開く

感激と……

神前に……

熱辯だ……

東久邇宮殿下台臨仰ぎ

大東亞戰爭戰歿者慰靈祭

きのふ日比谷公會堂で嚴修

竹東神社本殿上棟式

けふ嚴かに執行

保健上より見たる南方事情講座（五）

南方のマラリア問題（上）　宮原臺大教授

南方進出を志す者先づマ病に備へよ

個人的防遏策も是非必要

宮原教授

マラリアは……

罹る心配は……

可成り心構へ……

原蟲保有者……

非常に流行……

特殊な場合……

市民の福利増進圖る

適切な質疑續出

臺北市會第一日終る

先づ……

大計……

"名譽の家"を總督代理弔問

日章旗掲げたあの感激

新納マニラ總領事歸朝談

先人の遺徳偲び建碑費用に寄附

"つわもの"から感激の淨財

大東亞……

先驅者……

陸海軍への感謝電文

一萬人に今一息

志願兵志願者二十五日迄の臺北市受付

新竹市會第一日終了

土耳古で爆彈事件

パーペン駐土獨大使は無事

國婦會員大會

きのふ新竹で

海軍武官府へ"壽司"慰問

ヨイコドモ達の赤誠獻金

廿五日軍司令部へ

關東軍初の報道隊演習

酷寒の北滿で展開

廣東居留民會官選職員補充

堀田元交通局總長

感冒　扁桃腺炎に　三十分しつぶ　薬　デルモライツ

ラヂオ

第二期決算公告　高砂紡毛會社

第拾九回決算公告　臺灣殖產工業

高砂鐵工所

第一回決算報告

社員招聘

救生醫院

第壹回決算公告　臺灣農機具製造株式會社

河本商事株式會社

公告（債權申出催告）

今日の映畫

國際館　第二世界館　新世界館　大世界館　芳乃館

萬　集　案內

月やく　滑り御心配の方　中尾本家

興亞服裝裁斷講習所

大原齒科醫院

皇軍爆撃の ポート・モレスビー
軍事上最大の重要地點

皇軍へ感謝電發送
きのふ花蓮港市會閉幕

時局講演會
臺中市で盛況

市勢振興策
彰化で協議懇談

羅東街協議會

水道使用條例改正
臺南で市民の供水量確保

從軍記念會彰化分會總會

古山檢察官巡視 長宜蘭

東港郡琉球青年團査閲終了

臺中州結核療養所上棟式擧行

農業奨勵積極化
嘉義農事實行組合擴充

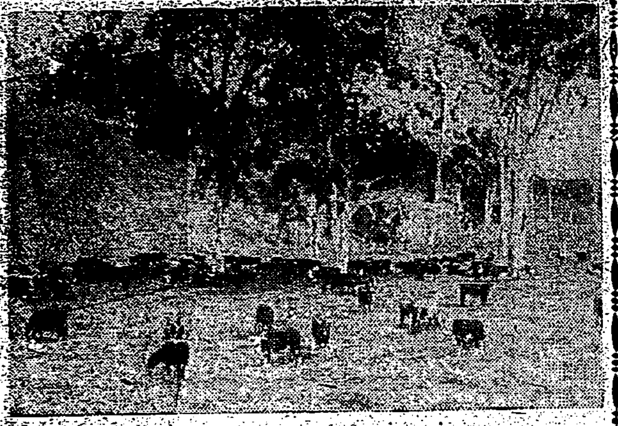

動物園に偲ぶ
南方戰線の"象と兵隊"

高雄州志願兵二萬

高雄市	一、九一八
屏東市	一、五一〇
鳳山郡	二、五三四
岡山郡	三、八四四
旗山郡	一、一二九

東港郡	一、八六九
潮州郡	四、一八九
恒春郡	二、二八七
澎湖郡	八五九
計	一九、九三四

第一班看護助手
きのふ高雄醫院に入所

六千四百名
宜蘭郡下の内譯

宜蘭・二千餘名

高雄中學卒業式

白濠主義の權化濠洲
（上）"皇軍進撃"に狼狽の全貌

知事も増産に一役
高雄州農業報國實踐運動

森田臺中州知事植付狀況を視察

消費市場
臺南市で新設

トラホーム撲滅
嘉義郡志願兵に備へて

西山旅館女中さん慰問金へ

花蓮港署管内壯丁團檢閲

小麥供出
臺中州の打合會

税賀行列入賞金を軍人援護會に寄附

正條密植奨勵
豐原の増産運動

納税思想向上へ
臺南州税制改革記念行事

獻金で皇軍へ感謝

海軍武官府

扁桃腺炎 齒槽膿漏 急性慢性淋疾 その他化膿症に ベルダミン錠

簡素の中に生彩を失はぬよう
これが現代女性の身嗜でありたいもの…… お化粧も、レオンのお手當で、何時も簡素な素肌美をお備へ下さいませ。
レオン 洗顔クリーム
一圓九十四銭（税共） 藥粧部外品 ★東京レオン商會

齒質を傷めぬ優良品質
今こそ強固なる肉體と旺盛なる意志の力が絶對必要!
ライオン齒磨 朝晩の使用は健康の一要諦
ライオン齒磨

感冒
扁桃腺炎 肺炎 中耳炎
テラポール錠
化膿菌・淋菌のみならず肺炎菌・インフルエンザ菌をも撲滅するテラポールの生體内殺菌作用は、既に昨冬、感冒肺炎・氣管支加答兒・扁桃腺炎・中耳炎・耳下腺炎・等に廣く實驗せられて顯著なる治癒効率を示したり。
第一製藥株式會社
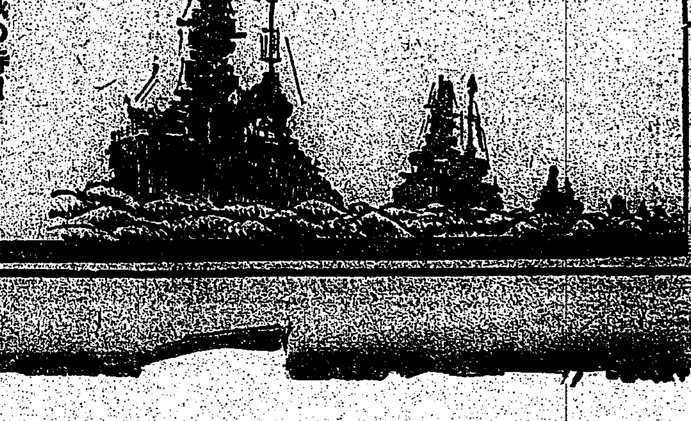
林兼の強力ビタミン劑
ビタドール
丈夫な身體をつくるAD劑
慰問袋に御忘れなく!!
決戰下 米英撃滅の時!!
體力奉公は銃後の任務
感冒豫防に・虚弱兒・産前産後に・視力減退・骨軟化症等
總代理店 株式會社 塩野義商店
製造發賣元 株式會社 林兼商店